

# KV-Abrechnung via Webportal

## Anleitung

Stand: 10/2022  
© Produkt der medatixx GmbH & Co. KG

Alle Werke der medatixx GmbH & Co. KG einschließlich ihrer Teile sind urheberrechtlich geschützt. Jede Verwertung außerhalb der Grenzen des Urheberrechtsgesetzes ist ohne Zustimmung der medatixx GmbH & Co. KG oder deren Rechtsnachfolger unzulässig und strafbar.

Microsoft und Windows sind eingetragene Warenzeichen der Microsoft Corporation. Zudem sind alle verwendeten Produktnamen und Warenzeichen Eigentum ihrer jeweiligen Besitzer.

## Inhaltsverzeichnis

1	Übersicht .....	4
2	Einstellungen in den Systemparametern.....	5
3	Abrechnung.....	7

## **1 Übersicht**

Die Abrechnungsart Webportal umfasst sämtliche Abrechnungsmöglichkeiten, bei denen Daten auf die Homepage einer KV hochgeladen werden.

Hierfür werden vorab keine Installationen durchgeführt, jedoch benötigen Sie die technischen Voraussetzungen für eine Internetverbindung und Zugangsvoraussetzungen zum Einloggen auf der Seite Ihrer KV (z.B. ein Kennwort).

Informieren Sie sich daher bei Ihrer KV über die Zugangsdaten und –voraussetzungen.

## 2 Einstellungen in den Systemparametern

### (1) Öffnen Sie die Systemparameter

Direktbefehl: **PARA** -oder- Menü: **System – Verwaltung – Systemparameter**

### (2) Öffnen Sie den Knotenpunkt **Einrichtung**

- Wählen Sie den Arzt aus für den die Abrechnung gemacht werden soll

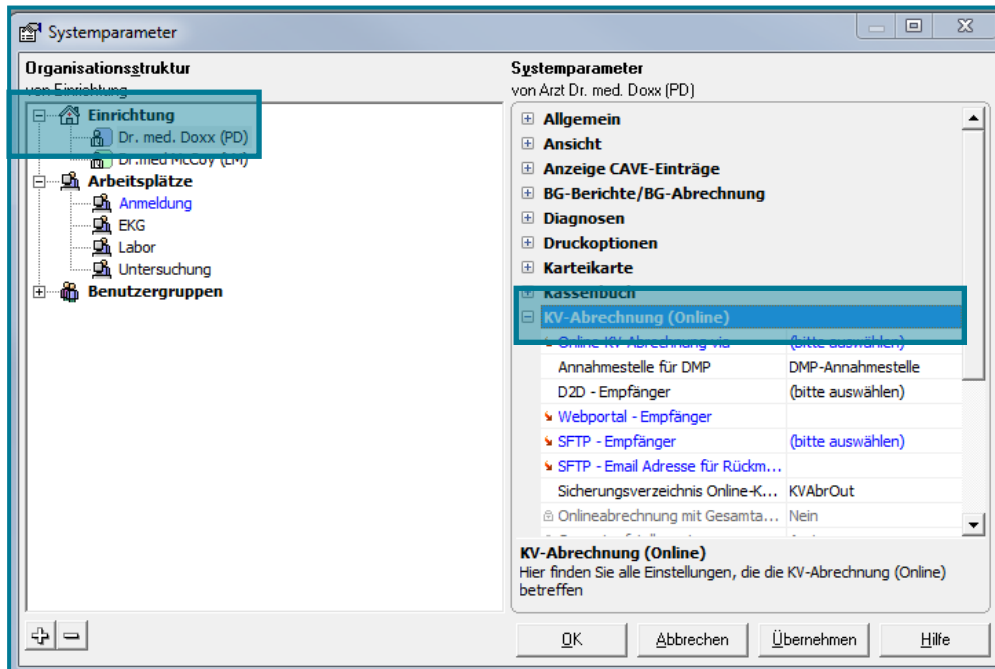

- Öffnen Sie den Knotenpunkt **KV-Abrechnung (Online)**
- Nehmen Sie nacheinander in den rechten Feldern folgende Einstellungen vor:

Online-KV-Abrechnung via	Webportal
Annahmestelle DMP	
D2D – Empfänger	
Webportal – Empfänger	Adresse Ihres KV-Webportals
SFTP – Empfänger	
SFTP – Email Adresse für Rückmeldungen	
Sicherungsverzeichnis Online-KV-Abrechnung	
Onlineabrechnung mit Gesamtaufstellung	
Gesamtaufstellungstyp	

**Hinweis** Die leeren Felder können unberührt bleiben.

- Bestätigen Sie die Eingaben mit **<Übernehmen>**

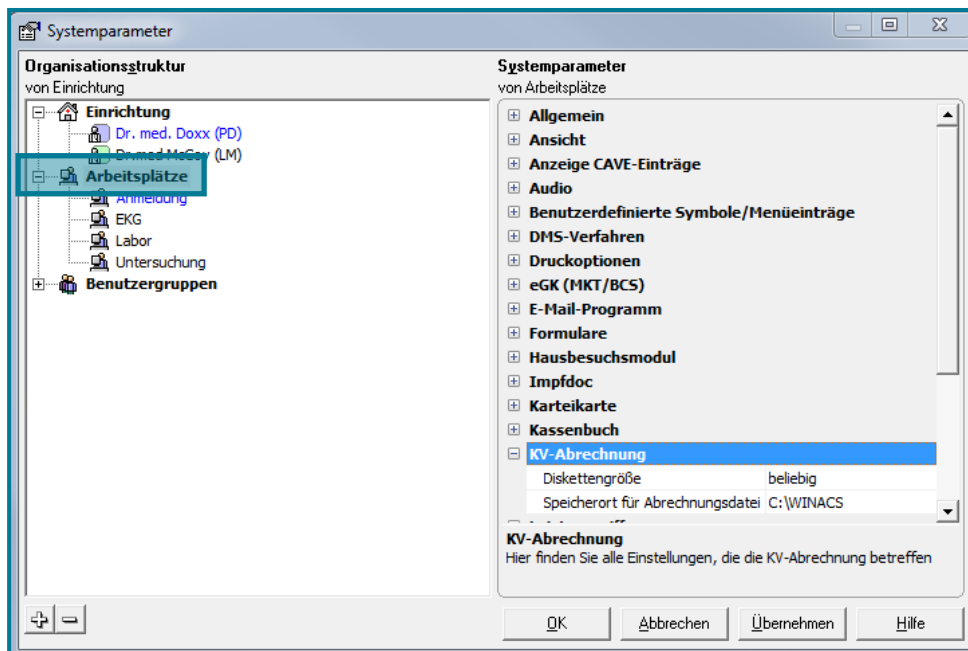
**(3) Öffnen Sie links den Knotenpunkt Arbeitsplätze**

- Öffnen Sie den Knotenpunkt **KV-Abrechnung**
- Nehmen Sie die folgenden Einstellungen vor:

<b>Diskettengröße</b>	<b>beliebig</b>
<b>Speicherort für Abrechnungsdatei</b>	Legen Sie über die <b>Schaltfläche</b>  fest, wo die Datei gespeichert werden soll.

- Bestätigen Sie Ihre Eingaben mit **<OK>**

### 3 Abrechnung

#### (1) Öffnen Sie die Abrechnung

Direktbefehl: **KVAB** -oder- Menü: **Auswertung – Abrechnung – KV-Abrechnung**

KV-Abrechnung nach KVDT-Standard (Webportal)

Für die Abrechnung werden die Einstellungen von Dr.med. Doxx verwendet

Abrechnung: **KVDT**

Abrechnung für Quartal: 4. Quartal 2022

Ziffern prüfen:  KV-Parameter...

Zusammenfassung

PRAXIS  
Dr.med. Doxx

Aktionen

**Abrechnung**

Protokoll

Diagnosen-Kodierregeln

Prüfmodul

Disk. bespielen

Online-Abrechnung

Webportal aufrufen

KBV-Prüflisten

(keine vorhanden)

Die verschlüsselte Abrechnungsdatei ist in folgendem Verzeichnis abgelegt:

A:

Status

Gesamt

Teil

Datenpaket:

Beenden Hilfe

Im Rahmen der Abrechnung wird die vorhandene technische Bereitschaft Ihres Praxisverw.-Systems für ePA (Stufe 1) und eRP übermittelt.

- Stellen Sie sicher, dass der richtige Arzt ausgewählt ist
- Wählen Sie das gewünschte Quartal aus (Standardmäßig wird das aktuelle Quartal verwendet)
- Gehen Sie von oben nach unten die folgenden Punkte durch:

Aktionen

**Abrechnung**

Protokoll

Diagnosen-Kodierregeln

Prüfmodul

Disk. bespielen

## (2) Nutzen Sie die Schaltfläche **Abrechnung**

KV-Abrechnung nach KVDT-Standard (Webportal)

Für die Abrechnung werden die Einstellungen von Dr.med. Doxx verwendet

Abrechnung: **KVDT**

Abrechnung für Quartal: 4. Quartal 2022

Ziffern prüfen:  KV-Parameter...

Zusammenfassung

PRAxis  
Dr.med. Doxx

Aktionen

- Abrechnung**
- Protokoll
- Diagnosen-Kodierregeln
- Prüfmodul
- Disk. bespielen

KBV-Prüflisten

(keine vorhanden)

Online-Abrechnung

Webportal aufrufen

Die verschlüsselte Abrechnungsdatei ist in folgendem Verzeichnis abgelegt:

A:

Status

**Abrechnung beendet**

Gesamt

Teil

Datenpaket:

Z01453456700\_11.10.2022\_12.10.CON  
Z01453456700\_11.10.2022\_12.10.CON

Beenden Hilfe

Im Rahmen der Abrechnung wird die vorhandene technische Bereitschaft Ihres Praxisverw.-Systems für ePA (Stufe 1) und eRP übermittelt.

## (3) Nutzen Sie den die Schaltfläche **Protokoll**

Es wird Ihnen eine Liste der Fehler angezeigt.

Fehlerprotokoll (KV-Abrechnung)

Filter: Alle Meldungen Ansicht: KV-Abrechnung

Gesamt

Patient	Arzt	Fehler-Nr.	Fehlertext
(10) Kohlmann, Christel	PD 5120	Abrechnungsdiagnose mit ICD fehlt, Schein von Abrechnung ausgeschlossen!	
	PD 5160	Leistungsziffer fehlt, Schein von Abrechnung ausgeschlossen!	
(21) Mulgrew, Kate	PD 0	PLZ fehlt	
(24) Tester, Theodor	PD 140	Ziffer 13252 (16.04.2014) ist für keine der beim Mandanten angegebenen Fachgruppen zugelassen.	
	PD 160	Ziffer 13252 ist berichtspflichtig.	
(26) Kinney, Brian	PD 15018	Keine Zonenangabe bei Besuchsziffer	

Anzahl: 6

Protokoll löschen OK Hilfe

- Machen Sie einen Doppelklick auf den Fehler

Sie verzweigen automatisch in den Schein und können den Fehler beheben.



- Nutzen Sie danach erneut die Schaltfläche **Abrechnung**, da keine automatisierte Aktualisierung stattfindet

**Tipp**

Um zu markieren, welche Fehler Sie bereits behoben haben, steht Ihnen das Korrekturprotokoll zur Verfügung.

- Nutzen Sie , um das Korrekturprotokoll zu öffnen

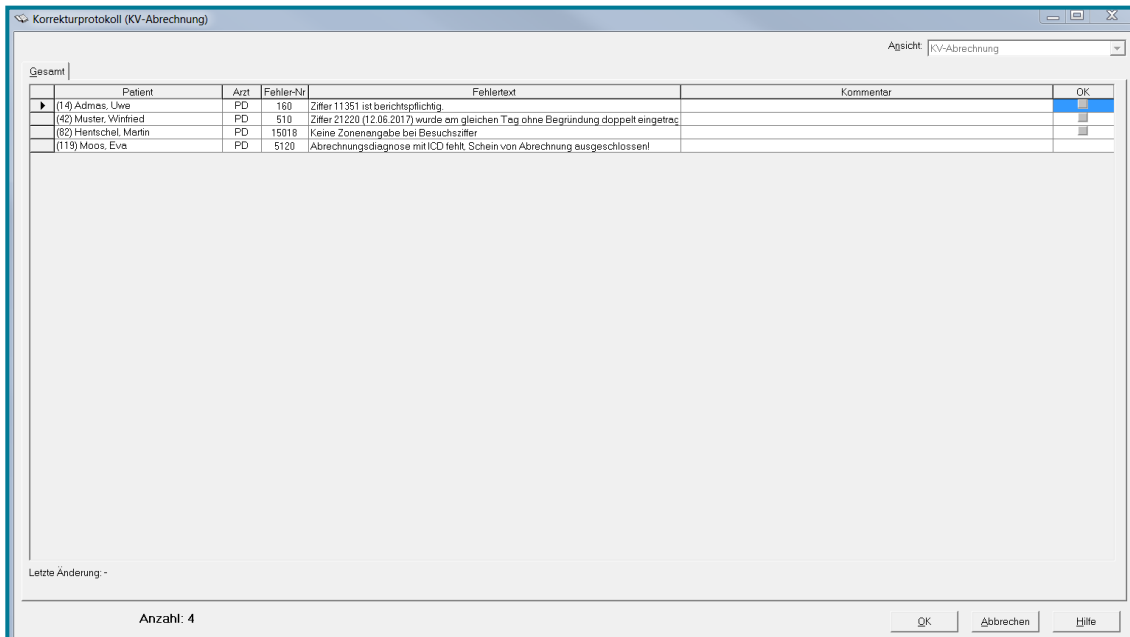

Patient	Arzt	Fehler-Nr.	Fehlertext	Kommentar	OK
(14) Admes, Uwe	PD	160	Ziffer 11351 ist berichtspflichtig		<input checked="" type="checkbox"/>
(42) Muster, Winfried	PD	510	Ziffer 21220 (I.2.06.2017) wurde am gleichen Tag ohne Begründung doppelt eingetras		<input type="checkbox"/>
(60) Hentschel, Martin	PD	15018	Keine Zonenangabe bei Besuchsziffer		<input type="checkbox"/>
(119) Moos, Eva	PD	5120	Abrechnungsdiagnose mit ICD fehlt, Schein von Abrechnung ausgeschlossen!		<input type="checkbox"/>

Letzte Änderung: -

Anzahl: 4

OK Abbrechen Hilfe

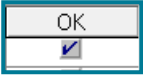
- Setzen Sie bei den bereits bearbeiteten Fehlern ein Häkchen 
- Fehler, die kein Kästchen zum Anhaken bieten, können mit einem Rechtsklick wie folgt auf Wunsch markiert werden:

OK bei allen Einträgen mit diesem Fehlertext setzen  
 OK bei allen Einträgen mit diesem Fehlertext zurücksetzen

- Speichern Sie Ihre Angaben mit **<OK>**

Um nun zu prüfen, ob noch Fehler zur Berichtigung ausstehen, wählen Sie oben links die Filtereinstellung 

Die unbearbeiteten Fehler werden Ihnen weiterhin angezeigt.

- Beheben Sie diese wie oben beschrieben
- Nutzen Sie wenn gewünscht erneut das Korrekturprotokoll, um eine Übersicht über die abgearbeiteten/ noch ausstehenden Fehler zu erhalten

#### (4) Nutzen Sie die Schaltfläche **Diagnose-Kodierregeln**

Sollten bei der Abrechnung Unstimmigkeiten entdeckt werden, stellt sich das wie folgt dar:

Patient	Geb.-Dat.	Pat.-Nr.	ICD	Langtext	Hinweis	Status
KU Behandlungsbezogen, Onlineschulung	27.09.2001	39	I21.0	Akuter transmuraler Myokardi...	Sofern zutreffend, ersetzen Sie bitte den K...	Offen
KU Behandlungsbezogen, Onlineschulung	27.09.2001	39	E12.80	Diabetes mellitus in Verbindun...	Entfernen Sie bitte nicht zutreffende Kodes.	Offen
KU Behandlungsbezogen, Onlineschulung	27.09.2001	39	E10.31	Diabetes mellitus vom Typ 1...	Entfernen Sie bitte nicht zutreffende Kodes.	Offen
KU Quartalsübergreifend, Onlineschulung	12.03.1989	38	I60.0	Subarachnoidalblutung, vom...	Sofern zutreffend, ersetzen Sie bitte den K...	Offen

- Klicken Sie den gewünschten Hinweis zum Bearbeiten an

Danach wird der Status entsprechend auf **Erledigt** gesetzt.  insofern für den Hinweis eine Korrektur vorgenommen wird.

**(5) Nutzen Sie die Schaltfläche Prüfmodul**

Das Prüfmodul startet automatisiert.

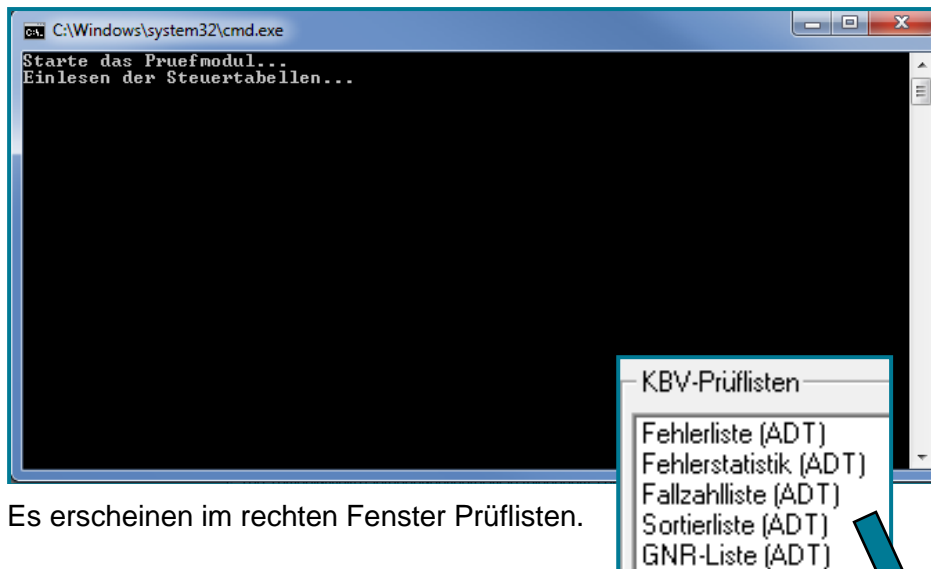

Es erscheinen im rechten Fenster Prüflisten.

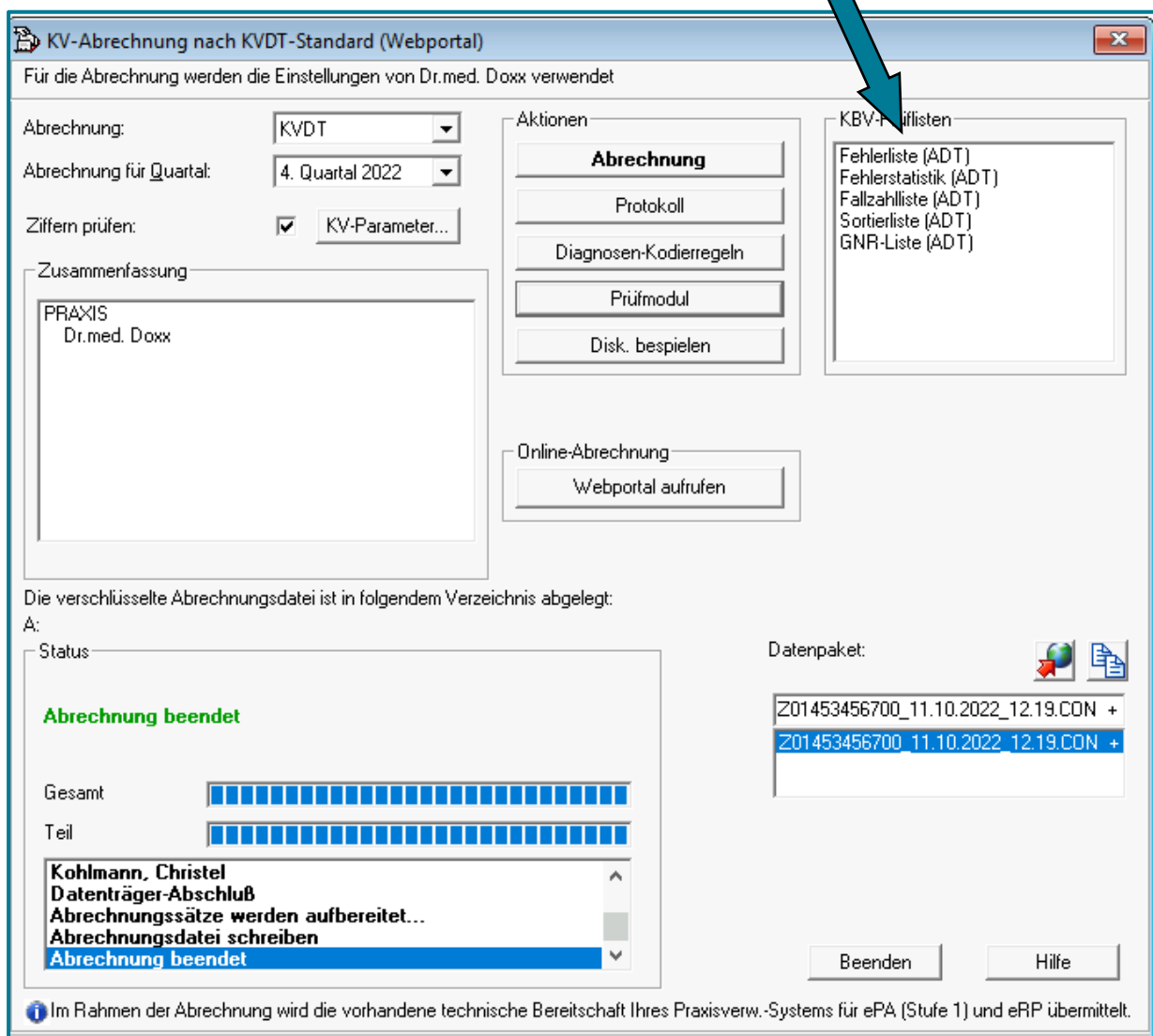

**Achtung**

Erst wenn die Fehlerliste fehlerfrei ist, sollten Sie die Abrechnung abschicken.

- Machen Sie zur Kontrolle einen Doppelklick auf **Fehlerliste**

**KBV-Prüfmodul Prüfprotokoll (KVDT, Praxis-Version)**

Abrechnungsdatei:	Z01521458965_20.03.2015_12.36.CON	Erstellt am:	20.03.2015
Prüfdatum:	20.03.2015 12:36:54	Quartal:	1/2015
BSNR-Bezeichnung:	BaWü-Freiburg	BSNR:	521458965
Fälle/Scheine:		Prüfpaket:	2.07
Gesamtergebnis:	Ok. Die geprüfte Datei kann verschlüsselt und der KV übergeben werden.		

Das Prüfmodul hat keine Fehler gefunden.

In **Gesamtergebnis** wird Ihnen mitgeteilt, ob die Datei der KV zur Verfügung gestellt werden kann.

Die anderen Prüflisten geben weiteren Aufschluss über Fehler, Fallzahl, Pateinten und Aufteilung nach Mandant.

Beispiel Fehlerstatistik:

**Fehlerstatistik KVDT Praxis-Version**

Prüfdateien:	1	Prüfdatum:	20.03.2015
Status Ok/W/F/A:	1/0/0/0	Prüfzeit:	12:37:27
Abbruchfehler:	0	Version Prüfmodul:	XPM 3.2.4 30.10.2014
Fehler:	0	Version Steuerdatei:	KVDTPO5.01/12015/74/03
Warnungen:	0		
Infos:	0		

Meldungsnr.	Anzahl	Fehlertext

Beispiel Fallstatistik:

**KBV-Prüfmodul Fallstatistik (KVDT, Praxis-Version)**

Abrechnungsdatei:	Z01521458965_20.03.2015_12.36.CON	Prüfdatum:	20.03.2015
Erstellungsdatum:	20.03.2015	Prüfzeit:	12:37:27
Prüfnummer:	Y/1/1207/36/216	Quartal:	1/2015
BSNR-Bezeichnung:	BaWü-Freiburg	BSNR:	521458965

Ambulant VKNR/KTAB	Name des Kostenträgers	Versicherten-Status			davon	
		M	F	R	Gesamt	Vorquartal
01602/00	DAK GESUNDHEIT	1	0	0	1	0
01605/00	Techniker Krankenkasse	1	0	0	1	0
07423/00	Deutsche BKK	1	0	0	1	0
18405/00	BKK vor Ort	2	0	0	2	0
48103/00	AOK Rheinl.-Pfalz/Saarl.	1	0	0	1	0
61125/00	AOK Baden-Württemberg	2	0	1	3	0
61409/00	BOSCH BKK	0	0	1	1	0
95301/00	IKK classic	3	0	1	4	0
<b>Summe:</b>		<b>11</b>	<b>0</b>	<b>3</b>	<b>14</b>	<b>0</b>

Die Datei wird verschlüsselt.

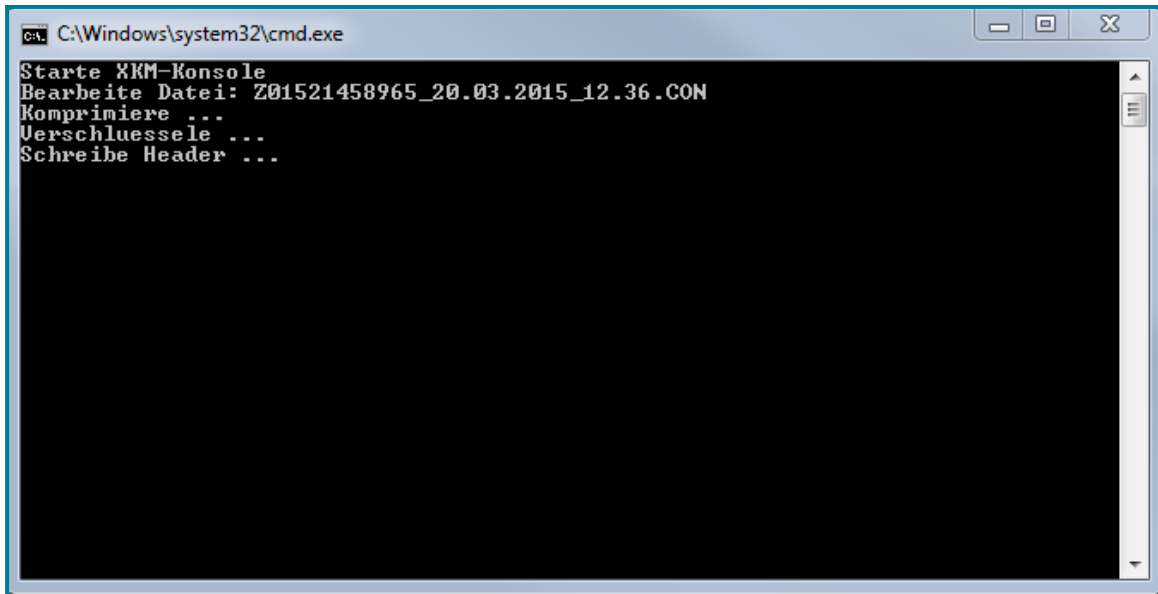

```
C:\Windows\system32\cmd.exe
Starte XKM-Konsole
Bearbeite Datei: Z01521458965_20.03.2015_12.36.COM
Komprimiere ...
Verschluessele ...
Schreibe Header ...
```

Unten rechts wird Ihnen das Ergebnis angezeigt.

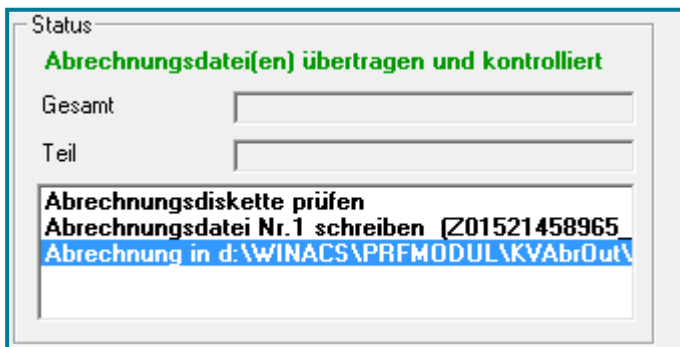

Status

**Abrechnungsdatei(en) übertragen und kontrolliert**

Gesamt

Teil

Abrechnungsdiskette prüfen  
Abrechnungsdatei Nr.1 schreiben [Z01521458965  
Abrechnung in d:\WINACS\PRFMODULE\KVAbOut\

(7) Übertragen Sie die Abrechnung über **Webportal aufrufen** und folgen Sie dann den Anweisungen auf der Internetseite

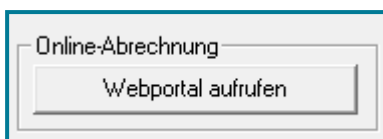

Online-Abrechnung

Webportal aufrufen

**Hinweis**

Über  können Sie vorher prüfen, ob Sie eine funktionstüchtige Internetverbindung haben.